

# Rapport de contrôle d'installations électriques à basse et à très basse tension

EXEMPLAIRE ORIGINAL

RÉF. 108/2024/69621/01:1

DATE DU CONTRÔLE 19/06/2024 (12:15 - 12:44) AGENT VISITEUR Arnaud Buekenhoudt  
 ADRESSE DU CONTRÔLE rue des rabots 14 - 6220 fleurus TYPE DE CONTRÔLE Visite de contrôle (6.5.)

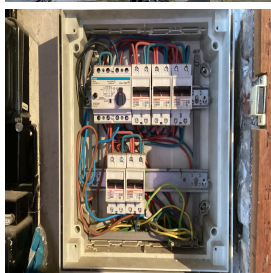

## › DONNÉES GÉNÉRALES

Adresse de l'installation rue des rabots 14 - 6220 fleurus  
 Type de locaux Unité d'habitation (maison)  
 Objet du contrôle Demande dans le cadre d'une vente  
 Propriétaire [REDACTED]  
 Responsable des travaux [REDACTED]  
 Dérogations applicables/appliquées Installations électriques domestiques ancien RGIE (8.2.2.)

## › DONNÉES DU RACCORDEMENT

Gestionnaire du réseau de distribution (GRD) ORES ASSETS  
 Code EAN Non communiqué  
 Numéro du compteur 34449275  
 Index jour/nuit 053118,1/  
 Type de coupure générale Disjoncteur  
 Câble compteur - tableau XVB 4 x 6 mm<sup>2</sup>  
 Tension nominale de service 230V - AC  
 Courant nominal de la protection de branchement 10(60)A - Indéterminé - 60A envisagé

## › CONTRÔLE

Conformité schéma(s) unifilaire(s) et plan(s) de position	Pas OK	Nombre de tableaux	2	Nombre de circuits	5
Les fondations datent	D'avant le 1/10/1981	Dispositif différentiel de tête	ID - 40A - 300mA - type A - test pas OK		
Type d'électrode de terre	Indéterminée	Dispositif différentiel supplémentaire	ID - 40A - 30mA - type A - test OK		
Résistance de dispersion de la prise de terre (Ω)	Pas mesurable	Fixation/Etat/Détérioration matériel	Pas OK		
Conformité des liaisons équipotentielles et des PE	Pas vérifiable - pas accessible	Contrôle visuel appareils fixes et/ou mobiles	OK		
Test de continuité	Pas concluant	Protection contre les contacts directs	Pas OK		
Contrôle boucle de défaut	Concluant	Résistance générale d'isolement (MΩ)	0,54		
Protection contre les contacts indirects	Pas OK	Adéquation DPCCR - prise de terre	Pas OK		
		Adéquation protections surintensités - sections	Pas OK		
Le ou les socles de prise en défaut sont localisés dans		la cuisine			

## CONCLUSION : NON CONFORME

A la date du 19/06/2024, l'installation électrique de rue des rabots 14 - 6220 fleurus n'est pas conforme aux prescriptions du Livre 1 de l'arrêté royal du 8 septembre 2019 établissant le Livre 1 sur les installations électriques à basse tension et à très basse tension.  
 Le contrôle réalisé par Certinergie a porté sur les parties visibles de l'installation et normalement accessibles.  
 Les travaux nécessaires pour faire disparaître les infractions constatées pendant la visite de contrôle, doivent être exécutées sans retard et toutes mesures adéquates doivent être prises pour qu'en cas de maintien en service de l'installation, les infractions ne constituent pas un danger pour les personnes.  
 Une nouvelle visite de contrôle est à exécuter pour constater la disparition des infractions par le même organisme au plus tard avant le 19/06/2025.

Signature de l'agent



## Rapport de contrôle d'installations électriques à basse et à très basse tension

EXEMPLAIRE ORIGINAL

RÉF. 108/2024/69621/01:1

### LISTE DES INFRACTIONS

- La résistance de dispersion de la prise de terre n'a pas pu être mesurée car le sectionneur de terre n'était pas accessible, était cassé ou absent ou n'a pas pu être ouvert (écroux oxydés ou autre). - 5.4.3.5.;5.1.5.
- Les schémas unifilaires et/ou plans de position ne sont pas présents. - 3.1.2.;6.4.6.;6.5.7.;9.1.2.
- La section de pontages dans le(s) tableau(x) électrique(s) n'est pas adaptée aux calibres de dispositifs de protection contre les surintensités. - 4.4.1.5.
- Il manque des obturateurs dans le tableau électrique. - 4.2.2.1.;4.2.2.3.
- L'intensité nominale des dispositifs de protection à courant différentiel-résiduel n'est pas adaptée à l'intensité nominale du dispositif de protection contre les surintensités placé en série ou à la somme des intensités nominales des dispositifs de protection des circuits situés en aval. - 4.4.1.1.
- L'utilisation de douilles pour alimenter un point d'éclairage dans l'attente de l'appareil d'éclairage définitif n'est autorisée - 4.2.4.3.a
- Raccordements et assemblage, les connexions ou dérivations des câbles ne sont pas effectués en conformité avec les règles de l'art, elles doivent être réalisées dans des boîtes de dérivation, des tableaux, aux bornes des interrupteurs ou des prises de courant ou dans les appareils d'éclairage. Les boîtes d'encastrement des prises et interrupteurs doivent être suffisamment larges pour y réaliser facilement les connexions.
- Interrupteur(s) et/ou socle(s) de prise et/ou boîte(s) de dérivation ne sont pas fixés correctement. - 1.4.
- Un ou des socles de prises de courant ne comportent pas une sécurité enfant. - 4.2.2.3.
- La continuité du PE vers les contacts de terre des socles de prise et/ou vers des appareils de classe 1 à poste fixe et/ou des liaisons équipotentielles (principales, supplémentaires) n'est pas réalisée. - 6.4.6.4.;6.5.7.2.
- La tension d'alimentation n'est pas indiquée clairement de manière apparente sur chaque tableau de répartition et de manœuvre. - 3.1.3.3.a
- Le degré de protection d'enveloppe(s) n'est pas au moins égal à IPXX-B. - 4.2.2.1.;4.2.2.3.
- Le tableau électrique ne possède pas une enveloppe de protection satisfaisante. - 4.2.2.1.;4.2.2.3.
- Plusieurs électrodes de terre sont présentes et ne sont pas reliées entre elles. - 5.4.2.1.
- Il faut revoir la fixation d'un/des luminaire(s)
- Des conducteurs du type VOB ne sont pas placés sous conduit et/ou comme il se doit. - 5.2.9.
- Les boîtes de dérivation ne sont pas fermées - protection contre les contacts directs pas assurée.
- Des masses d'appareils, matériels électriques de classe I ne sont pas reliées au conducteur de protection des canalisations qui les alimentent. Exception faite des masses des appareils fixes d'éclairage de classe I comportant des douilles ne disposant pas d'un degré de protection d'au moins IPXX-B et situés dans un local sec. - 4.2.4.3.a.

### REMARQUES

- Nous ne pouvons pas exclure qu'au dépôt des schémas il puisse y avoir d'autres infractions.
- L'habitation étant meublée et les plans n'ayant pas été fournis, il se peut que tout n'a pu être vérifié.
- Les connexions et/ou dérivations sont à réaliser dans des boîtes prévues à cet effet.
- La prise de terre n'a pu être mesurée, elle sera à vérifier lors du prochain contrôle.
- L'installation n'est pas entièrement accessible. Tous les locaux n'ont pas pu être visités.
- Lors d'une rénovation de l'installation électrique, les dérogations pourraient ne plus être appliquées.

### Rappel sur les prescriptions réglementaires :

Le propriétaire, le gestionnaire ou l'exploitant de l'installation électrique est tenu :

- d'en assurer ou d'en faire assurer l'entretien ;
- de prendre toutes mesures adéquates pour que les dispositions du Livre 1 de l'arrêté royal du 8 septembre 2019 établissant le Livre 1 sur les installations électriques à basse tension et à très basse tension soient en tout temps observés ;
- de conserver les documents, en ce compris le ou les rapports de contrôle, de l'installation électrique dans un dossier, de le tenir à disposition de toute personne qui peut le consulter et de mettre à disposition une copie de ce dossier à tout éventuel locataire ;
- de transmettre le dossier de l'installation électrique au nouveau propriétaire, gestionnaire ou exploitant ;
- d'aviser immédiatement le fonctionnaire préposé à la surveillance du Service Public Fédéral ayant l'Energie dans ses attributions de tout accident survenu aux personnes et du, directement ou indirectement, à la présence d'installations électriques ;
- de renseigner dans le dossier de l'installation électrique toute modification ou extension non importante survenue sur l'installation électrique ;
- de laisser réaliser par un organisme agréé un contrôle de conformité avant la mise en usage sur toute modification ou extension importante survenue sur l'installation électrique.
- si des infractions ont été constatées lors de la visite de contrôle, de faire effectuer une nouvelle visite de contrôle par le même organisme agréé afin de vérifier la disparition des infractions au terme du délai de un an. Dans le cas où, lors de cette seconde visite, des infractions subsistent, l'organisme agréé se doit d'envoyer une copie du rapport de visite de contrôle à la Direction générale de l'Energie préposée à la haute surveillance des installations électriques domestiques.

## Rapport de contrôle d'installations électriques à basse et à très basse tension

EXEMPLAIRE ORIGINAL

RÉF. 108/2024/69621/01:1

› ANNEXES

Autre(s)

